

#### **Anexo 4.01 - Contribuições sobre Locais para Bivaque no PESB**

Conforme norma instituída nesse Plano de Manejo, os acampamentos tipo bivaque não serão permitidos até que estudos específicos sejam realizados e condicionados à autorização específica do IAP.

Com objetivo de embasar esses estudos que devem ser realizados, um grupo formado pela FEPAM e instituições Associadas, levantou previamente os locais potenciais para prática de bivaque no interior do PESB, conforme Figura 01 abaixo e Tabela 01.

**Tabela 01 - Locais Indicados para Instalação do Bivaque**

<b>NOME</b>	<b>BIVAQUE</b>	<b>COORDENADAS</b>	
		<b>E</b>	<b>N</b>
Caverninha	Caverna - Pedra do Almoço	700676,63	7190746,33
Cume	Base da Pedra do Inca	701009,57	7190563,19
Clareirão	Cume do Samambaia - Local da Missa	701011,06	7191005,93

Além da indicação dos locais, o grupo ainda sugeriu algumas questões relacionadas ao desenvolvimento dessa atividade, como:

- Horários para pernoite de bivaque: As três áreas de bivaque citadas acima estão próximas das trilhas e setores de escalada. A sugestão é que seja considerado o seguinte horário para desenvolvimento da atividade - das 19:00 às 7:00 h.
- Incluir na ficha de cadastro a opção do bivaque e os locais indicados e horários permitidos.
- Importante limitar o número de "bivacantes" por meio de uma análise da capacidade suporte desses locais.
- Orientar que pode ser feito o bivaque de rede ou no chão com isolante/EVA e não acampamento, saco de dormir e saco de bivaque específico ou lona.
- Não deixar resíduos, trazer todos os pertences, não fazer fogo, enterrar fezes a 60 m de trilhas, paredes de rocha, vales e córregos, entre outras orientações.

Esses sugestões devem ser analisadas quando do momento do estudo específico que deverá ser realizado para a análise da atividade.

**Figura 01 - Locais Indicados para a Prática de Bivague no Interior do PEBS**

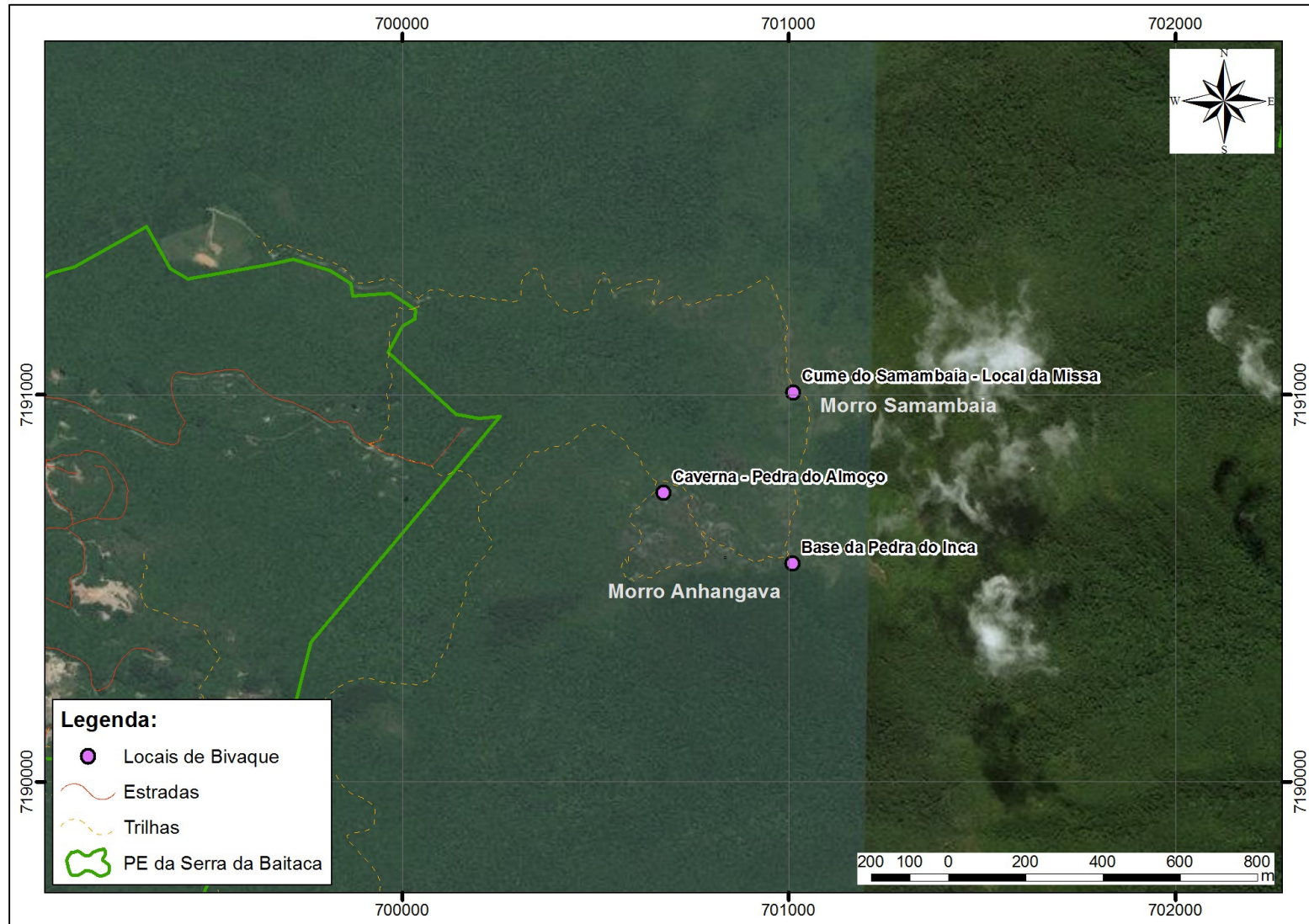

Fonte: Grupo de Trabalho FEPAM e instituições Associadas. Elaborado por STCP Engenharia de Projetos Ltda (2017).